広報にいつ
発行所　新津市役所　電話 代表550番
発行人　鎌田繁雄
印刷所　東洋館印刷所
毎月一回　発行
（定価一部2円）

市制五周年の歩み

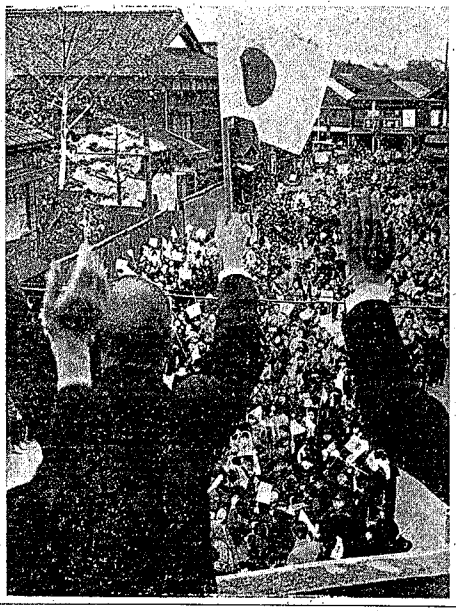

市制施行五年間後本年までを回顧し、更に今後の飛躍に備えるため、十一月十八日、全市民の祝福のもとに、第一小学校の新装本育館において記念祝典を挙行した。参集者は市内官公衛長を始め、市民各階層代表五百名で、市長の市政五年間の歩みを、ゐる述べられた式辞から、高岡代議士、志田県議、小須戸町長、石崎市議会長の力強い、祝辞が続けられ、参会者に感銘を与えた。

閉会後余興として、地元芸妓組合、松坂協会等によって、新年民謡の披露あり、満場がもまことに意義ある祝典であった。

なお祝賀的な催物として宿目には、市内小中学校学童約一万三千名による旗行列が行われ、当日は商店街主催の仁和賀行進によって人気をそそり夜は市民有志による提灯行列によって、無慮数千人参加し、不夜城の光景を呈し、近年にない賑かさであった。

以下は、市長の式辞から拾った、市政五周年の歩みである。

都市の面目一新

諸事業は着々進捗

市勢の発展に貢献

河川、土木、橋梁の改良

河川の改修、道路橋梁の改良は、市勢発展の上に重要なる役割を担っているが、当市を貫流する能代川の改修は、既に一一〇〇米に及ぶ工事を完了し、山先橋の架け替えもまた完了致しました。

道路については、市道の舗装、延延長四三五米、県道は新潟新津線、三条新津線等合計四、八四六米の舗装を了え、また都市計画による中野大久保線一、四二八米、公園道路九三九米、吉津停車場線一七九米などを新設改良致しました。

更に橋工費約九、四〇〇万円、延長四〇七米に及ぶ山谷跨線橋は、わずかに国鉄構内の部分を残すのみとなり、又橋長三〇三米、出い六・五米、総工費一、六、〇七〇万円をもって昭和二十八年着工しました所賀浦橋も目下着工しました。

これが完了すれば、それぞれの立場において、当市勢の発展に至大な貢献をもたらすものと期待されています。

市保育所は五カ所

公営住宅も続々

社会労働施設としては先ず第一に住宅建設を打開することに努め、昭和二十七年以来、市営住宅七〇戸を建築した外、県営住宅ブロック二階建八戸、アパート三階建一八戸が建造され、一方児童福祉施設として設けられた保育所は、市制施行の翌年に市営のもの一カ所を設けましたが、現在は、市営保育所は五カ所、鉄道弘済会経営のもの一カ所を数え、季節保育所は七カ所を数えています。

また、昭和二十九年度には、児童遊園地を二カ所設置し、昭和二十七年には公営賃貸を開設して市民の便益に供されています。

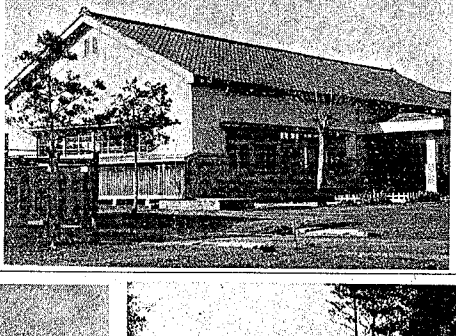

（写真説明）上から市制五周年祝賀式典行列・海岸公園奥鉄住宅・市営第一保育所・下は右観光ホテル・左芝浦園

観光の基礎出来る

土地改良の完成も近い

産業経済面もまた、逐年進捗しております。

特に農業試験場は、農業試験所新津試験地が、本年八月新潟県農業試験場園芸所分所に昇格して独立機関となり、諸施設が拡充強化されたこと、昭和二十七年に家畜保健衛生所が設けられたこと、国鉄新津工場が拡張されてディゼルカーの修理施設が完備されたことなど、当市の産業経済の発展にひ資する所大なるものがあります。

昭和二十六年から五カ年計画で、種豚、種鶏等の改良増殖に努めていますが、家畜衛生連合会でも最優秀の成績を挙おおさめ、乳牛の飼育も発奮され、市の内外に牛乳を供給しています。その他土地改良努力により、ほとんど完成に近く、畑作の改善等にも絶えざる努力が続けられています。

商業方面については、商工会議所が、去る二十年一月独立庁舎を新設致しまして、商工業の振興に力を注いでいますが、市制施行当時、電話加入数が四、九三であり、また、電灯、電話、電信局の設備も成って、現在加入数九、四四を数えるに至ったことや、商店街のネオンが華やかに夜の街を揉る状況から、商店街の繁栄は、実に興隆しつつあることが推察し得ると思います。

市の景勝地、秋葉山は、観光ホテル、温泉場、公園等を中心として、着々開発されつつありますが、近いので、東洋汽船開設の水施設並びに工費二〇〇万円を費して、秋葉山観光地及び住宅地帯として、当市将来の発展に資すべきものがあります。

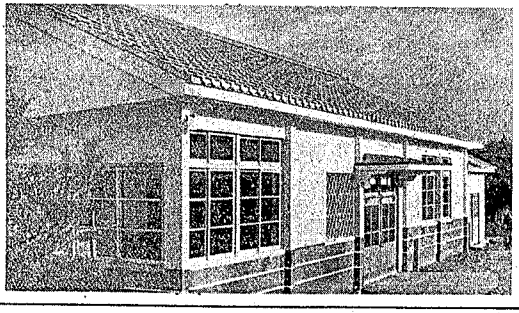

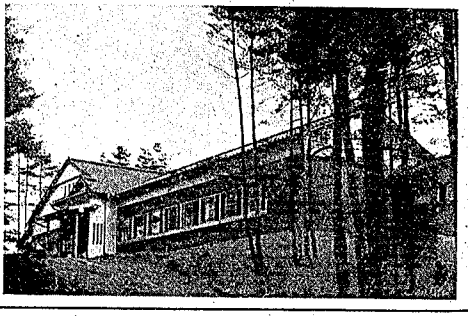

完成の事業と相まって、観光地及び住宅地帯として、当市将来の発展に資すべきものがあります。

〔二面へ続く〕

人口動態

（12月1日現在）

世帯数	9,744
人口	53,292

（11月中）

出生	70	死亡	25
転入	102	婚姻	33
転出	116	離婚	3

総務課から

いろいろな行事で、広報が不定期になり申訳ないと思っています。

来年からは、一生懸命勉強して頑張りますからどしどし批判してつついて下さい。